

# Diario del Altoaragón

PERIODICO INDEPENDIENTE DE HUESCA

Depósito Legal: HU-256/1985

Director: Antonio Angulo Araguás

Año: II. Número: 282 ■ Sábado, 23 de agosto de 1986

Precio: 50 pesetas



## Aprobada una Escuela de Artes Aplicadas para Huesca

El Consejo de Ministros celebrado en la mañana de ayer, ha aprobado un real decreto por el que se crean varios centros públicos de educación especial en las provincias de Huesca y Zaragoza, según un despacho de la agencia OTR/Press recibido en esta redacción.

Asimismo, se ha aprobado por real decreto la creación de la Escuela Oficial de Artes Aplicadas y Oficios Artísticos en Huesca.

Este diario intentó sin éxito en la tarde de ayer ampliar en medios oficiales detalles relativos a ambos puntos. No obstante, en la entrevista efectuada al subdirector general de Enseñanza Artística, José María Merino, publicada el pasado día 6 de junio, con motivo de su visita a Huesca, éste adelantaba algunos datos acerca de la referida Escuela.

Según sus afirmaciones, el centro tendrá entre doce y quince profesores aunque empezará su funcionamiento con una plantilla menor porque este es el primer año que se pone en marcha, y se ubicará en la antigua Escuela de Maestría Industrial.

Estas escuelas son los centros formativos a nivel secundario de todo lo relacionado con los diseños tradicionales o con los nuevos, con el mundo plástico.

Este campo no está homologado en cuanto a titulaciones con el resto del sector, por lo que últimamente el Ministerio de Educación y Ciencia ha diseñado una serie de planes experimentales que está llevando a cabo, y en dos años estas escuelas garantizarán el Bachillerato Artístico en Artes Plásticas y Diseño.

El Consejo de Ministros tuvo un marcado carácter económico, estudió los Presupuestos Generales del Estado para el año próximo y aprobó el incremento de las tasas universitarias.

(Página 11)

**Hoy**

Ansó celebra la exaltación del traje tradicional

(Página 6)

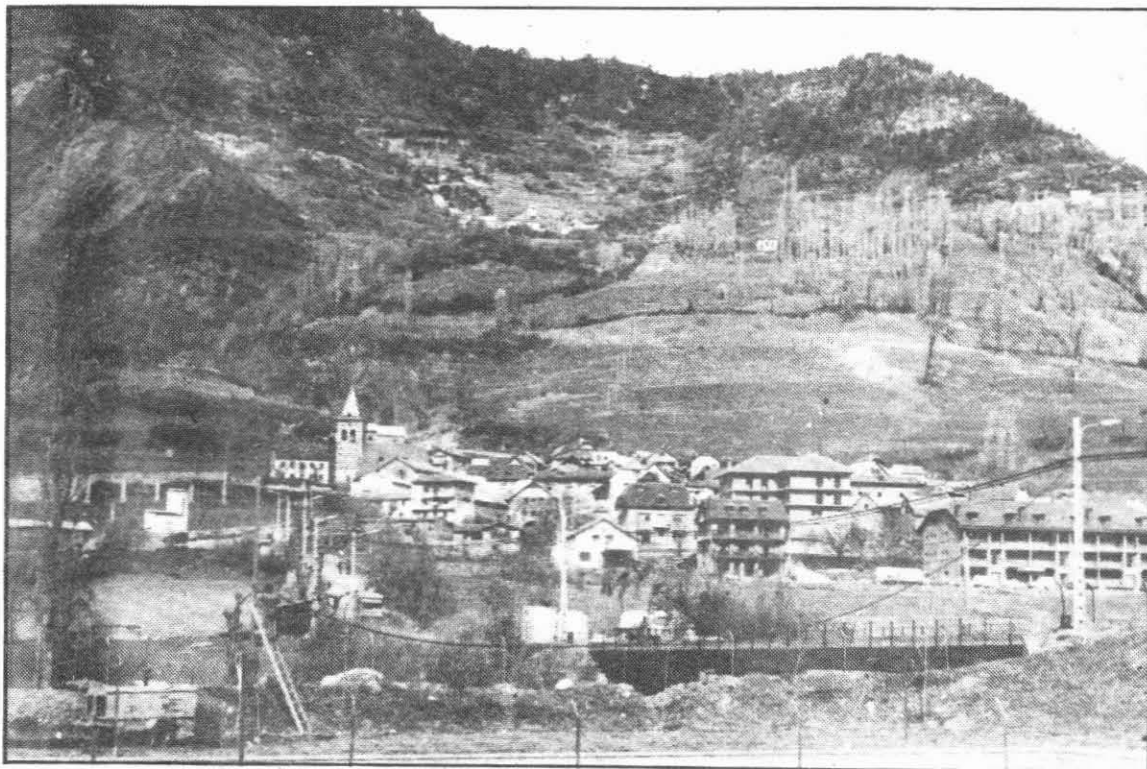

El valle de Gistau, contra la línea de alta tensión

## Embún y el valle de Gistau sacan sus protestas a la calle

Dos manifestaciones centran durante el día de hoy la actividad socio-política del Alto Aragón. En Huesca capital los vecinos de Embún se concentran para llamar la atención sobre la oposición al pantano que llevará su nombre. La junta anti-pantano ha trabajado en la organización, que consideran no coincide con las fechas más apropiadas, pero sí servirá para sensibilizar sobre las

consecuencias de un nuevo embalse en el Pirineo.

A pesar del optimismo reinante, entre los vecinos de Embún no ha caído bien el reciente comunicado de la UAGA en favor de la construcción del pantano.

Unas horas más tarde, los vecinos del valle de Gistau se concentrarán en la parte francesa de la frontera Bielsa-Aragouet para manifestarse contra la línea de

alta tensión, junto a asociaciones francesas que han sido las organizadoras del acto. A lo largo de esta semana, la Coordinadora en Defensa del Valle de Gistau ha realizado charlas en los pueblos del valle con la intención de movilizar a todos los vecinos de cara a la defensa del medio natural del valle de Gistau.

(Página 5)

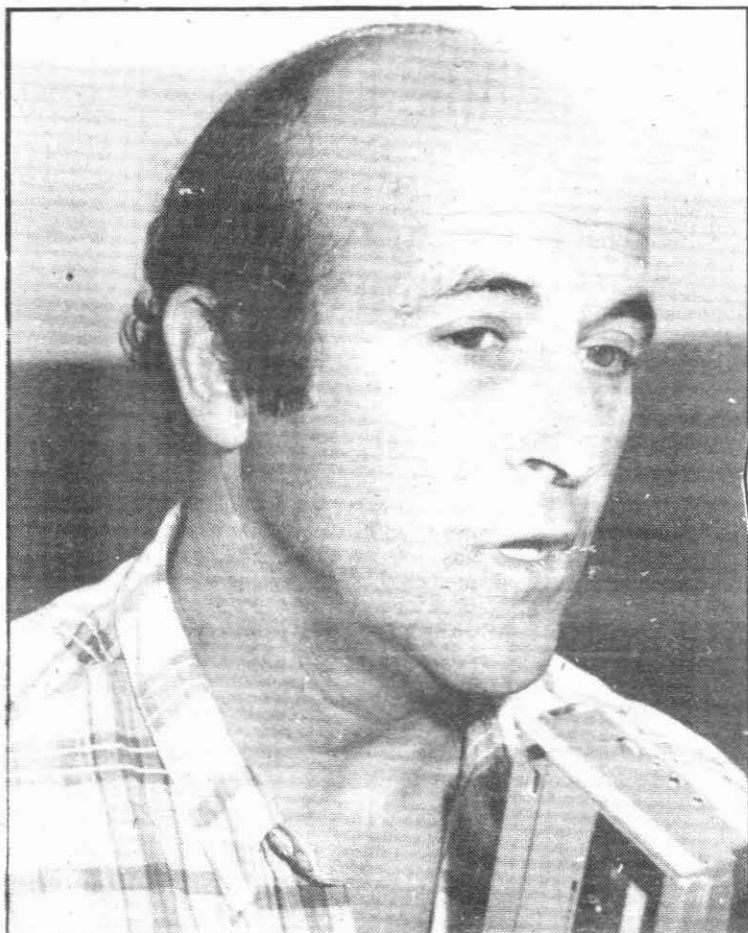

**ANGEL GABASA**, tras llegar a un acuerdo verbal con el presidente de la Sociedad Deportiva Huesca, Néstor Gavín, dirigió ayer su primer entrenamiento como técnico azulgrana. Antes de salir al césped de "El Alcoraz", el nuevo entrenador charló en los vestuarios con la plantilla para pedirles colaboración, apoyo y acoplamiento a su forma de actuar.

El nuevo técnico se muestra partidario de que Javier Camarón se ocupe de la preparación física del conjunto azulgrana y ha manifestado que no ha habido ningún problema de carácter económico a la hora de llegar a un acuerdo.

Antes de comenzar su primer entrenamiento al frente del primer equipo azulgrana Ángel Gabasa dijo que la situación por la que pasan los jugadores ahora "es prácticamente psicológica. Ahora hay que levantar la moral del equipo por encima de todo,

(Página 15)

## El COMENA, molesto por las críticas de Escalona

El jefe provincial del COMENA, Jesús Peña, ha respondido a las acusaciones efectuadas por el alcalde de Bielsa hacia la labor que viene desarrollando el servicio que representa.

Jesús Peña, que se consideraba "sorprendido y molesto" por estas críticas, ha razonado cada uno de estos puntos, alegando en algunos casos que las decisiones sobre los presupuestos y obras se toman desde Zaragoza y afirmando en otros que "nunca ha habido retenes de incendios en Plan, Bielsa o Laspuña; se trata de grupos de trabajo para limpiezas y desbroces".

Respecto a la acusación de que el COMENA no cumple la Ley del Suelo, Jesús Peña recordó que "jamás, en ningún Ayuntamiento, se ha pedido permiso". La única razón de que los trabajos fueran denunciados puede estar en que "el equipo no incluía a ningún vecino de Bielsa".

Ha desmentido también que el COMENA deba al Ayuntamiento de Bielsa las cantidades correspondientes a los permisos de caza, "pues las cantidades de los años 82 y 83 se encuentran depositadas en Hacienda, porque el Ayuntamiento no quiso cobrarlas".

(Página 7)

## Sofocados los incendios de Yeste y Bierge

El incendio que se declaró en Yeste, cerca de Santa María de la Peña, el jueves pasado, fue sofocado poco más de dos horas después de iniciarse los trabajos de extinción; el fuego arrasó 100 hectáreas, en su mayoría pinos. Por su parte, el incendio de Bierge arrojó un saldo de 51 hectáreas quemadas de monte bajo.

Según informaron fuentes de COMENA, se desconoce la causa del incendio de Yeste; aunque la benignidad de las condiciones meteorológicas que existían en el momento de su inicio permite creer que pudiera ser intencionado o bien producido a causa de una imprudencia.

Las mismas fuentes señalaron que esta zona, próxima al pantano de la Peña, es conocida por los incendios que desde hace dos años ya vienen asolando, como el que se produjo en 1985 por estas fechas en las proximidades del embalse

(Página 6)

# La oposición al pantano de Embún se concreta hoy en una protesta por las calles de Huesca

L.P.  
**HUESCA.**— La manifestación contra la construcción de un embalse en Embún se desarrolla hoy por diversas calles del centro de

Huesca, a partir de las doce del mediodía. Vecinos de las localidades afectadas, especialmente de Embún, se concentran para llamar la atención sobre los motivos que les llevan a oponerse a la citada obra y esperan la solidaridad de la gente de esta ciudad.

Durante los últimos días han estado trabajando, a través de la recién creada Junta Anti-pantano en la organización del desplazamiento a la capital, una vez que les fue concedido el permiso para llevar a cabo la protesta.

Las fechas no son las más apropiadas, según consideraciones de los promotores, pero lo importante es sensibilizar sobre lo que supone la ubicación de un embalse en esta parte del Pirineo, tanto por el perjuicio en el cambio de los modos de vida de la gente ya madura, como porque no es la solución ideal que cubra las necesidades de las Bardenas.

El itinerario de la manifestación comenzará en la plaza de Navarra, discurrirá por el Coso y llegará hasta la plaza de Cervantes, donde finalizará frente a la sede del Gobierno Civil. Estaba previsto que el lugar de término fuera la sede de la Delegación Territorial de la DGA, en la avenida de Juan XXIII, pero el exceso de tráfico ha motivado que el Gobierno Civil recortara el itinerario.

Aunque los ánimos por la organización de esta marcha son buenos, entre los vecinos de Embún no ha sentado bien el reciente comunicado emitido por la UAGA (Unión de Agricultores y Ganaderos de Aragón), en el que se aboga por las dos posibilidades a la

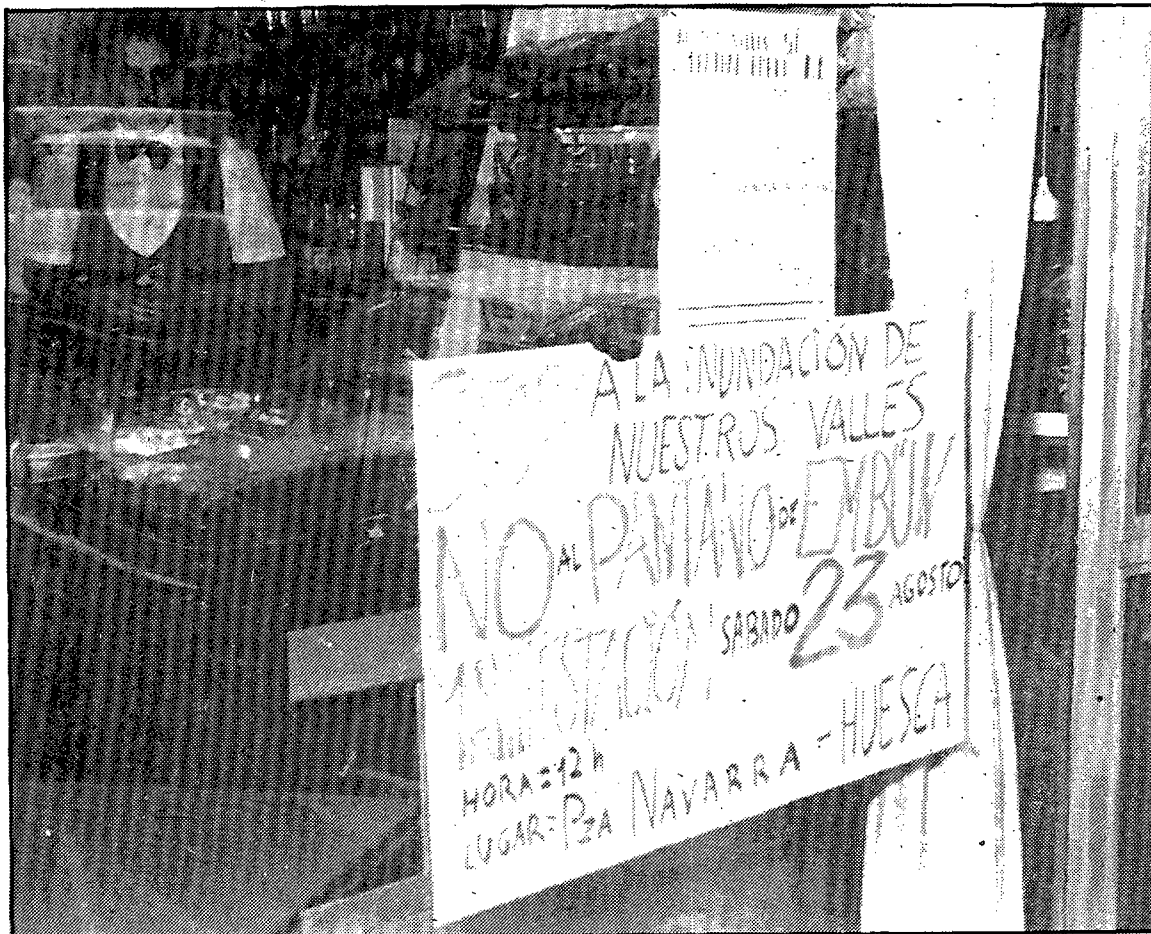

Los organizadores de la manifestación piden solidaridad

vez: recrecimiento del pantano de Yesa y construcción del de Embún. Los afectados opinan que las declaraciones de la UAGA las mueve únicamente el deseo de que haya agua para los

regadíos, sin tener en cuenta el trasfondo socio-económico.

Efectivamente, la UAGA habla de polémica entre dos opciones, «en el marco de un verano extre-

madamente seco, con ausencia total de lluvias que está ocasionando carencias graves de agua en toda la cuenca, producto de una insuficiente regulación de nuestros ríos».

# El valle de Gistau dirá "no a la línea de alta tensión" en la frontera francesa

Paco SIERRA

**HUESCA.**— La Coordinadora en Defensa del Valle de Gistau finalizó ayer las charlas en los distintos pueblos del Valle, con la finalidad de concienciar a sus habitantes de cara a la manifestación que a partir de las 3 de la tarde del día de hoy tendrá lugar en la parte francesa del túnel de Bielsa-Aragnoet, organizada por las asociaciones francesas de Nistós, Louron y Coprae-Unimate.

Tras las distintas reuniones mantenidas en Plan, Gistain y San Juan de Plan, existe una buena concienciación respecto a la manifestación y un perfecto conocimiento de los motivos por los cuales el valle de Gistau debe oponerse al paso de la línea.

La Coordinadora en Defensa del Valle de Gistau nace el pasado otoño, una vez que se conoce, siempre de forma oficiosa, el paso de una línea de alta tensión

de 2x380.000 voltios, que importará energía barata desde Francia a España. Si en un principio todos los datos sobre el recorrido de la línea y sus características deben recogerse de los grupos antilíneas franceses, pronto la Coordinadora se hace con suficiente documentación como para comenzar una campaña informativa y concienciadora entre los habitantes del Valle. Durante esta primera época de recopilación, no se contó nunca con datos oficiales de los organismos españoles, que sí apareció en el momento que el Anteproyecto sale a información pública.

## SIN RESPUESTA OFICIAL

Según los miembros de la Coordinadora, representantes de los tres pueblos, «ningún organismo oficial se ha manifestado nunca sobre la Línea de Alta Tensión. Ni Santiago Marraco, que prometió una visita al Valle para hablar de la Línea». Tampoco se han manifestado públicamente ninguno de los ayuntamientos del Valle de Esera, comarca por donde discurre el inmediato tramo del tendido eléctrico, aunque sí se sabe que, salvo el Ayuntamiento de Graus que ha solicitado una compensación económica, el resto de municipios han alegado su total oposición al paso de la Línea.

Aunque la Coordinadora del

Valle de Gistau apoye la manifestación organizada en Francia por las organizaciones de aquel país, «sólo apoyamos el no a la Línea de Alta Tensión, no nos decantamos por ninguna de las alternativas que se presentan desde los grupos franceses». La Coordinadora reconoce como la forma de trabajar de las Asociaciones francesas es muy distinta a las españolas, «con más años de experiencia, más datos al alcance de la mano y en contacto con unos organismos oficiales que responden de muy distinta forma que los españoles». El ICONA francés es otros ICONA».

De cara a los próximos meses, la Coordinadora en Defensa del Valle de Gistau piensa programar un completo plan de trabajo, una vez que la respuesta de los habitantes del Valle de Gistau es unánime y con un gran optimismo de cara a que se respete el paisaje y se explote de una forma racional los recursos disponibles.

## MONEGROS

### Socialistas monegrinos podrían emitir un comunicado sobre Tris

J.P.

**HUESCA.**— Los socialistas de la Mancomunidad Flumen-Monegros, tienen previsto celebrar hoy una reunión, a las siete y media de la tarde, en el Ayuntamiento de Gurrea de Gállego, a cuyo término puede hacerse público un comunicado explicando la situación creada por las recientes declaraciones del alcalde de la localidad, Jesús Tris, según manifestó a este diario el portavoz de la Mancomunidad Flumen-Monegros, Antonio Oto.

El referido comunicado, que se hará público dependiendo del resultado de la reunión, parece no preocupar demasiado al alcalde Jesús Tris quien mantiene su opinión de que la mancomunidad no sirve de gran cosa pues la gente no participa y se ha convertido en una simple institución testimonial.

Como se recordará, el Ayuntamiento de Gurrea de Gállego, en nombre de cuyo concejo asegura Tris haber realizado las declaraciones motivo del conflicto, acordó abandonar la Mancomunidad Flumen-Monegros, en el transcurso de un pleno celebrado a principios del pasado mes de julio, a comienzos de 1987. Asimismo, Gurrea de Gállego no descarta la posibilidad de integrarse en otra mancomunidad que pudiera crearse con ayuntamientos más próximos.

Este nuevo ente podría denominarse de La Violada y tendría un ámbito de actuación más reducido que la actual mancomunidad.

Determinados observadores afirman que la situación actual revela una crisis política de los socialistas monegrinos, como parece probar la presencia de Ernesto Baringo y Jesús Alegre, miembros de la ejecutiva provincial, en una reunión mantenida el miércoles pasado por el comité comarcal socialista de Monegros, mientras que otros precisan que se trata solamente de una crisis de la mancomunidad y no del Partido Socialista.



La protesta moviliza al valle de Gistau

## PLANTAS Y FLORES

# MONTEARAGON

Planta importación directa de Holanda

**VENTA DIRECTA AL PUBLICO**

**APERTURA HOY SABADO DIA 23**

Horario: 9,30 a 13,30 y 4,30 a 7,30 de la tarde

**ABIERTO SABADOS TARDE Y DOMINGOS POR LA MAÑANA**

Carretera de Barbastro (Frente Hotel Montearagón)